Journée d'intercession en mémoire de ceux et celles qui ont perdu la vie aux frontières de l'UE

Informations, Intercessions et Idées

Publié par

La Commission des Eglises auprès des Migrants en Europe (CEME)

La fuite, Berlin 26 mai 2017

Préface

En juin 2018, force a été de constater une fois de plus que les États de l'UE s'étaient déchargés de leur responsabilité : protéger les réfugiés et sauver les migrants en mer, en laissant des navires comme l'Aquarius de SOS Méditerranée et Médecins sans frontières (MSF) effectuer de longs périples pour secourir des centaines de migrants au large des côtes libyennes. Pour les migrants, de tels voyages ajoutent à leurs incertitudes et à leurs craintes. Heureusement, cette fois, l'Espagne et la France ont proposé de les accueillir. Pourtant, l'Europe a besoin d'un système plus humain, autorisant l'accès à son territoire afin de réduire au maximum les pertes humaines à ses frontières.

En juillet 2009, la Conférence des Eglises européennes déclarait à Lyon : "En tant qu'Églises d'Europe, nous nous engageons à commémorer chaque année par une journée de prière ceux qui sont morts au cours de leur voyage pour trouver une vie digne en Europe". Cet appel a été réitéré par les Assemblées de la KEK à Budapest en 2013 et à Novi Sad en 2018. Aux alentours du 20 juin, Journée mondiale des réfugiés, les Églises et les groupes de défense des droits de l'homme de différents pays européens mettront clairement en évidence les conséquences fatales de la fermeture des frontières extérieures de l'UE. Cette fermeture se traduit par des systèmes de protection des frontières hautement sophistiqués, par l'extension des mesures de protection des frontières aux États voisins et de transit de l'UE, et par des accords de réadmission avec les États voisins et de transit, même lorsque ceux-ci enfreignent les droits de l'homme.

Les Églises et les groupes de défense des droits de l'homme aux Etats-Unis qui se situent à la frontière avec le Mexique, le long de laquelle d'innombrables migrants trouvent la mort, participent également à cette action. Ainsi, l'Assemblée générale de l'Église presbytérienne (USA) a accepté, en juillet 2010, de se joindre à cette initiative des Églises européennes.

Les Églises se souviendront dans leur prière des morts anonymes qui disparaissent fréquemment sans laisser de traces, que ce soit en mer ou dans le désert. Elles veilleront à ce que leur plainte, qui n'a pas été entendue par les êtres humains, s'élève jusqu'à Dieu, tandis que ce qui se passe aux frontières - loin des regards et des contrôles - sera porté à la connaissance du public.

Des rapports circonstanciés fourniront des informations sur la situation des droits de l'homme aux frontières. Les politiciens seront rappelés à leur responsabilité afin qu'ils prennent enfin des mesures efficaces pour protéger les êtres humains et les droits de l'homme.

Depuis novembre 2010, le synode de l'Église évangélique d'Allemagne (EKD) appelle à la protection des droits humains et se penche sur la question de l'externalisation des frontières de l'UE.

Il s'agit notamment d'œuvrer en faveur :

- de politiques relatives aux réfugiés et aux migrations qui soient fondées sur les droits de l'homme, la solidarité et la responsabilité, et, tout aussi important,
- de « la création de lignes directrices obligatoires pour les opérations de FRONTEX (l'Agence chargée de la protection des frontières extérieures de l'UE),
- de l'identification des réfugiés et de leur accès à une protection internationale dans le cadre de la formation des agents aux frontières,
- de faire en sorte que les organisations de la société civile soient bel et bien consultées et impliquées dans l'élaboration et la mise en œuvre de programmes de formation,
- de mettre en place un système de contrôle indépendant pour surveiller les activités de FRONTEX, en vue de transmettre régulièrement des rapports aux institutions de l'UE sur le respect du droit européen et international, en particulier des droits fondamentaux et des droits de l'homme".

L'EKD a remis en question la politique de l'UE, guidée par des intérêts au détriment des droits de l'homme, visant à "sécuriser" les frontières européennes face aux migrants et aux réfugiés, les violations des droits de l'homme étant tolérées dans les pays d'origine et de transit.

En 2017, les représentants des communautés religieuses et des organisations de défense des droits de l'homme finlandaises ont exprimé leur profonde inquiétude ;

- au sujet de la liberté de conscience et de religion des demandeurs d'asile qui doit être garantie

conformément aux pratiques internationales ;

- face à une politique visant à placer tous les demandeurs d'asile dans des centres de détention et à limiter leurs droits à la liberté individuelle ;
- devant l'augmentation de la discrimination et des discours de haine envers ceux qui professent leurs religions et leurs croyances, en particulier parmi les minorités en Finlande.

Par ailleurs, ils ont demandé des itinéraires sécurisés vers l'Europe pour les réfugiés et estimé que les visas humanitaires et l'augmentation des quotas pour les réfugiés permettaient d'atténuer la crise, les premiers étant potentiellement un moyen de regrouper les familles.

En 2016, la Fédération des Églises protestantes d'**Italie** a lancé un appel à la communauté internationale, aux dirigeants européens et internationaux, aux personnes encore indifférentes ou hésitantes devant la souffrance des migrants et des réfugiés. En commémoration du naufrage au large de Lampedusa en octobre 2013, la FPCI a organisé une conférence internationale en octobre 2017 à Palerme et Lampedusa, évaluant la situation en Méditerranée. La FPCI a exprimé sa solidarité avec les organisations humanitaires qui entreprennent des opérations de recherche et de sauvetage lorsqu'une organisation espagnole a été criminalisée et son bateau confisqué.

Elle a demandé que, dans le cadre des nouvelles politiques migratoires adoptées les gouvernements et les institutions européennes, les politiques d'accueil mettent fin aux massacres perpétrés en mer, à la brutalité de la traite des êtres humains, à la peur de ceux qui fuient la persécution, la guerre, la violence et la pauvreté.

En 2017, le Conseil chrétien des Eglises de **Suède** a appelé au respect des droits humains fondamentaux qui doivent s'appliquer à tous, y compris aux migrants, et a demandé d'accueillir toutes les personnes qui fréquentent ses paroisses, quelles que soient leur origine, leur ethnie ou leur religion. C'est en exprimant ce qu'il y a de plus profondément chrétien au fond de chacun que nous nous souviendrons, à travers nos célébrations, de ceux qui sont morts en fuyant à travers la Méditerranée.

Ensemble, les Eglises d'Europe ont appelé à l'ouverture de passages sécurisés dès 2014, ouvrant différentes voies d'accès légales pour les migrants et les réfugiés en Europe.

Quant à la date, nous proposons, chaque année, un dimanche autour du 20 juin, Journée mondiale des réfugiés (en 2021 : le dimanche 20 juin). D'autres occasions sont envisageables, dès lors qu'elles reviennent à intervalles réguliers : pendant la semaine interculturelle en Allemagne, qui inclut la Journée des réfugiés ; lors de la Journée internationale des droits de l'homme, le 10 décembre ; pendant le Carême ; ou en novembre, lorsque de nombreuses Eglises organisent des semaines de la paix ou que l'année ecclésiastique offre une occasion particulière de se souvenir des personnes disparues.

La clôture d'un cimetière sauvage à la frontière gréco-turque. Un nombre inconnu de victimes anonymes, mortes noyées dans la rivière Evros qui marque la frontière, sont enterrées ici.

LE PERIPLE DES MIGRANTS

Exode 14 “Qu’il se mette en route”, le peuple de Dieu…

Lorsque les Israélites ont fui l'esclavage en Égypte, ils ont dus affronter de terribles difficultés puisque Pharaon les poursuivait pour les ramener dans ce pays où ils auraient retrouvé la servitude, la violence et les persécutions. C’est alors qu’ils se sont tournés vers Dieu pour implorer son aide. Ils ont traversé le désert et la mer, dans la peur et la soufrance, beaucoup d'entre eux sont morts en chemin.

Quand la peur frappe à la porte, laissez la Foi lui ouvrir *Robin Roberts*

Ce passage résonne en nous à bien des égards : n’est-ce pas là une description des voyages ô combien périlleux entrepris par nos frères et sœurs en humanité, les migrants et les réfugiés, que l’on désigne aujourd'hui sous le nom de "crise migratoire" ? Ils sont dans la même situation que les Israélites ; nous devons voir en eux des personnes qui ont subi des violences et des persécutions, qui ont été contraintes de fuir leur pays et leur foyer, de traverser des déserts, qui ont connu la prison, l'esclavage, la traversée en mer et d'autres terribles épreuves dans l’espoir de trouver un refuge. Ils n’ont pas d’autre choix que d'entreprendre ces voyages aussi difficiles que désespérés car la seule option qui s’ouvre à eux est : **mourir dans leur pays ou sur le chemin de l’exil**. Cependant, d’une manière générale, les populations européennes n'ont toujours pas compris ce qui se passe réellement à nos frontières. La mer Méditerranée est devenue une porte qui débouche sur la mort et la tombe de milliers de migrants ; malheureusement, ces situations se répètent chaque jour et les politiques mises en place comportent de nombreuses violations des droits de l'homme. Combien de temps la création de Dieu va-t-elle supporter une telle violence ?

Informations concernant les bulletins des Eglises

Au cours de cette cérémonie de commémoration ou du culte qui est célébré traditionnellement depuis plusieus années par la CEME et d'autres Chrétiens en Europe, nous nous souvenons plus particulièrement des migrants et des réfugiés qui sont morts en tentant de gagner l'Europe.

Nous déplorons les tragiques conséquences de la fermeture des frontières extérieures de l'Union européenne qui fonctionne grâce à des systèmes techniques de protection des frontières de plus en plus sophistiqués, au transfert des mesures de protection des frontières aux États voisins et de transit de l'UE aussi bien en Afrique qu'en Europe de l'Est, et à des accords de réadmission avec les États voisins et de transit ; l'année 2016 a été caractérisée par une accélération des politiques d'externalisation et de déplacement des contrôles des réfugiés et des migrants, comme l'accord UE-Turquie, alors même que les droits de l'homme sont violés dans ces États. Il est clair que la politique migratoire de l'Union européenne vise à réduire le nombre de migrants qui veulent gagner l'Europe sans tenir compte des conséquences qu'elle peut avoir pour eux en Libye, au Mali, au Niger et en Turquie." Ces mesures obligent les migrants et les réfugiés à se tourner vers les passeurs en prenant des risques plus élevés.

Après avoir examiné les rapports des médias, l'organisation de défense des droits de l'homme "**Fortress Europe**" est parvenue à la conclusion que, depuis 1993, au moins 33 305 personnes sont décédées aux portes de l'Europe. Le 3 octobre 2013, l'un des pires bilans journaliers de décès jamais enregistré aux frontières européennes a été atteint avec plus de 350 migrants qui se sont noyés sur la côte de la petite île italienne de Lampedusa. Cette tragédie a mis en lumière la crise actuelle, 14 309 personnes ayant trouvé la mort en Méditerranée et dans l'Atlantique en tentant de rejoindre l'Europe au cours des quinze dernières années.

Entre le 16 et le 18 avril 2016, l'une des pires tragédies jamais enregistrées en Méditerranée a été signalée, avec un bilan d'environ 500 personnes disparues en une journée, de sorte que le 2 mai 2016 , l" l'Organisation internationale pour les migrations " estimait à 8 392 le nombre de migrants et de réfugiés morts et disparus dans la région entre 2014 et 2016.

Les pertes de vies humaines se poursuivent : selon le rapport du Missing Migrants Project, l'année 2017 s'est achevée avec 2 121 décès en mer Méditerranée, soit les deux-tiers du nombre total de 3 111 décès enregistrés dans le monde[1]. L'aggravation de la situation des migrants et des réfugiés en 2017 a fait à nouveau la une des médias lorsqu'une vidéo a été diffusée montrant des migrants et des réfugiés vendus aux enchères comme des marchandises en Libye tandis que d'autres témoignaient qu'ils avaient été achetés pour travailler comme esclaves et être exploités[2]. La Commission des Églises pour les migrants en Europe et la Conférence des Églises européennes ont appelé l'UE à protéger les droits des migrants et à mettre un terme à leurs souffrances en Libye. Malheureusement, les risques de décès parmi les personnes cherchant à atteindre l'Europe présentent toujours un niveau alarmant et cette situation se poursuit alors qu'il y a violation des droits prévus par les conventions sur les droits de l'homme que de nombreux États ont signées.

La migration n'est pas un péché, mais beaucoup continuent à la décrire comme une menace pour les communautés européennes: les partis populistes en pleine ascension font campagne contre la migration, et certains leaders utilisent ouvertement des discours de haine en usant de leur influence sur les médias pour qu'ils diffusent une image négative de la migration, en donnant des noms déshumanisants aux migrants et aux réfugiés, en mentionnant que "l'Europe est pleine" et en dévoyant[3] des intérêts politiques par le biais de campagnes visant à expulser en masse les soi-disant migrants illégaux présents sur leur territoire. Ces déclarations créent des stéréotypes de plus en plus répandus parmi les citoyens européens et peuvent mener à davantage d'abus et d'actes violents à l'encontre des réfugiés et des migrants.

---

[1] http://edition.cnn.com/2017/11/14/africa/libya-migrant-auctions/index.html

[2] http://www.ccme.be/fileadmin/filer/ccme/20_Areas_of_Work/01_Refugee_Protection/2017-12-18-International_migrant_day_statement.pdf

[3] *http://www.bbc.com/news/world-europe-43167699*

source; https://missingmigrants.iom.int

L'UE souhaite gérer les flux migratoires par tous les moyens possibles, l'enveloppe budgétaire pour la migration doit être doublée par rapport aux années précédentes afin de renforcer la sécurité et de gérer les frontières intérieures et extérieures[4]. Fait particulièrement inquiétant, de janvier à juin 2018, le nombre de morts de migrants en mer Méditerranée était déjà de 792 personnes, selon les registres de l'OIM. Les chiffres semblent aller croissant et malheureusement, le nombre réel de victimes est bien plus élevé, car de nombreux décès ne sont pas enregistrés. *More info at* ;***http://www.euronews.com/2018/01/11/2018-already-proves-deadly-for-migrants***

4

[4] **source;** https://missingmigrants.iom.int

L’importance de la commémoration : perspective biblique

La Bible donne un sens à la commémoration en ce qu’elle suscite une action délibérée ou bien son aboutissement. La commémoration fait également partie intégrante du culte et de la manière dont le Saint-Esprit opère dans la vie des croyants. Parfois, elle est désignée par des termes tels que : évocation, mention ou rappel.

Se souvenir d’une situation revient à en prendre conscience: Dieu lui-même l'a mentionné après avoir conclu des alliances avec les êtres humains. Dans Genèse 1:27-28, nous voyons Dieu créant les êtres humains à son image. Il leur donne le monde et le pouvoir de gérer et de prendre soin de toutes les créatures. Il les bénit et conclut une alliance avec eux et avec leurs descendants pour qu'ils remplissent toute la surface de la terre. Bien évidemment, Dieu devait se souvenir de cette alliance pour pouvoir tenir ses promesses. Dieu lui-même est opposé à toute destruction humaine, y compris celle causée par l'eau ; c’est ainsi qu’à l'époque de Noé, après l'inondation qui tua toutes les créatures sauf Noé et tous ceux qui étaient avec lui dans l'arche, Dieu établit une autre alliance avec Noé et sa descendance. Genèse 9:15 : "Je me souviendrai de mon alliance entre moi, vous et tout être vivant quel qu’il soit ; les eaux ne deviendront plus jamais un Déluge qui détruirait toute chair". Après l'époque de Noé, Dieu a promis à Abraham qu’il serait un père et une bénédiction pour toute l'humanité. Dans Gn 26, 4, nous voyons comment Dieu se souvient de son alliance avec Abraham et bénit ses descendants. Dans Genèse 40:14, alors qu'il est en prison, Joseph dit au grand échançon de Pharaon : "*Mais si tu te souviens que j’ai été avec toi, lorsque tu seras bien traité, fais-moi l’amitié de parler de moi à Pharaon et de me faire sortir de cette maison*". Joseph savait quelle était l’importance du souvenir, il pria le grand échançon d’agir en conséquence et finalement, lorsque Pharaon fit un songe, on se souvint de lui, il put expliquer ce songe et sortir de prison. Les Israélites ont été libérés de l'esclavage parce que Dieu s’est souvenu de son alliance, cf. Exode 2:24 "*Dieu entendit leur plainte : Dieu se souvint de son alliance avec Abraham, Isaac et Jacob*", libérant ainsi les Israélites de l'esclavage et de la souffrance. Luc 1:54-55 "Il est venu en aide à Israël son serviteur en souvenir de sa bonté, Dieu lui-même a demandé aux Israélites de ne jamais oublier comment sa puissante main les avait sortis de l'esclavage en Égypte.

De même, le Nouveau Testament considère la commémoration comme un élément très important du christianisme ; dans *1 Corinthiens 11:25*, Jésus demande à ses disciples de se souvenir de sa mort (son sang et son corps) et de sa résurrection, afin qu'ils acquièrent, à travers ce souvenir, la force d'aimer Dieu, de tenir bon et de rendre la justice.

Le moment est venu de prendre position en faveur de la création de Dieu, confrontée à la violence et aux injustices, en nous efforçant de trouver des réponses qui soient à la hauteur de la situation. Evoquer le passé lors de commémorations et imaginer les souffrances endurées par les migrants ainsi que l’immense chagrin qu’ils doivent ressentir en permanence après avoir vu leurs parents ou amis engloutis par les eaux, doit réveiller notre conscience et nous inciter à défendre les droits de l'homme et la dignité de chacun et de chacune. La commémoration est un moyen de sensibiliser le public aux tragédies qui se déroulent à nos frontières et de reconnaître que le manque de solidarité et de réponse positive peut entraîner des décès et des disparitions. C’est un moyen d’œuvrer pour la justice et l'amitié, de faire preuve d'amour et d'humilité, comme nous le demande la parole de Dieu, afin de garantir le respect et la dignité des personnes et de prévenir d'autres pertes humaines.

Paintings from the borders, Francesco Piobbichi, Meditteranean Hope

Selon la Bible, le souvenir ne relève pas simplement d'un exercice cérébral. C'est une prise de conscience qui débouche sur une action appropriée ou qui en résulte[5] . Rappelons-nous, à travers différentes formes de culte, les vies de ces migrants et de ces réfugiés qui sont morts en Méditerranée en espérant trouver un refuge en Europe, afin que nos dirigeants en charge de cette question et que les décideurs politiques comprennent nos appels et fassent en sorte que, grâce à des mesures adéquates, de telles situations ne puissent plus se reproduire. En conséquence, puisque nous avons la paix et la sécurité, la liberté de mouvement et d'expression, rappelons-nous que la parole de Dieu nous exhorte à nous montrer reconnaissants et à faire régner la justice, sans pour autant ignorer ceux qui sont confrontés à la violence et forcés de fuir leurs communautés d'origine.

Lévitique 25:23 "Le pays est à moi" Le Seigneur dit

Que vous n'êtes chez moi que des émigrés et des hôtes.

[6]Exode 22:21 "Tu n'exploiteras ni n'opprimeras l'émigré, car vous avez été des émigrés au pays d'Egypte"

Exode 23:9 "Tu n'opprimeras pas l'émigré; vous connaissez vous-mêmes la vie de l'émigré, car vous avez été émigrés au pays d'Egypte"

Jésus dit : »Car j'ai eu faim et vous m'avez donné à manger; j'ai eu soif et vous m'avez donné à boire; j'étais un étranger et vous m'avez recueilli.« (Mt 25:35, TOB)

Cimetière à Lampedusa, octobre 2017

[5] **Source** http://graceandknowledge.faithweb.com/zakar.html
[6] https://www.iaumc.org/files/fileslibrary/Scripture_and_Thoughts.pdf

Idées pour le culte

- Observer quelques minutes de silence pour faire mémoire des personnes décédées.
- Lire des informations et des rapports, en alternance avec des chants ou des Psaumes.
- Pour certains cultes, nous avons placé des photos des traumatismes subis par les boat people sur un longue pièce de tissu noir et chacun d'entre nous a pu aller allumer une bougie et la placer sur le tissu en prononçant des paroles d'intercession.
- Allumer de petites bougies que l'on peut placer dans un bol d'eau tout en gardant le silence ou en priant.
- Lire les noms des personnes décédées (de celles qui sont connues) tout en allumant des bougies pour elles.
- Nous avons utilisé les liturgies et les chants de Taizé, pour donner forme à l'horreur silencieuse.
- Des personnes ont rédigé des intercessions et les ont collées sur une sorte de mur des lamentations.
- Certaines personnes ont placé des canots pneumatiques dans leurs cimetières.
- Certains ont fait flotter des fleurs et des bougies sur l'eau (rivières ...).
- Certains ont organisé des cortèges funèbres.
- Une prière de réconfort pour les familles et les proches qui ont perdu un être cher.
- Egalement : exprimer concrètement ce qu'est la honte, désigner nommément la peur et sensibiliser l'opinion.

Commémoration oecuménique à Lampedusa, le 3 octobre 2017

Au commencement du culte, salutation et invitation aux répons

Officiant : Ami-e-s, nous sommes ici rassemblés pour louer Dieu et témoigner de notre foi au moment où nous commémorons les vies perdues de migrants et de réfugiés en chemin vers l'Europe et aux frontières de l'UE. Nous sommes réunis dans le chagrin, pleinement conscients de ces pertes humaines. Que Dieu nous accorde, ainsi qu'aux membres des familles et aux survivants, la grâce, afin que nous puissions trouver du réconfort dans la douleur, de l'espoir dans la peine et la résurrection dans la mort. *(Adapté du United Methodist Book of Worship : A Service of Death and Resurrection) http://www.umcdiscipleship.org/resources/a- service-de-mort-et-résurrection*

Tous: Entendez cet appel !

En nous souciant de notre avenir et de celui de nos pays, n'oublions pas ceux qui fuient, qui sont sur le chemin de l'exil, en route vers l'Europe.

Face aux grands changements qui ont eu lieu dans les pays arabes et ailleurs, adoptons une nouvelle politique qui prenne au sérieux les droits de l'homme et ne traite pas avec les dictatures pour servir nos seuls intérêts économiques, ni n'érige de barrières ou de mesures de sécurité.

Souvenons-nous de ceux qui ont péri en fuyant et de ceux qui meurent de désespoir dans nos propres pays à cause du froid et de l'indifférence des gens.

Il n'y aura d'avenir en Europe tant que nous ne saurons pas partager les uns avec les autres, avec l'étranger qui est parmi nous. Telle est la promesse de l'Ancien et du Nouveau Testament.

Seigneur, aide-nous à reconnaître et à voir Ta présence dans ceux et celles qui se réfugient auprès de nous en les accueillant comme il se doit.

Préparons des moments d'intercession, prions et allumons des bougies pour les victimes qui sont parmi nous et pour celles, nombreuses, qui sont anonymes.

N'oublions pas ceux qui ont péri, victimes de nos systèmes de sécurité aux frontières, victimes de notre prospérité et de notre égoïsme.

Souvenons-nous ensemble

Que ce n'est pas Dieu qui a créé les frontières dans le monde, mais que les responsables en sont les êtres humains suite à des guerres, des conquêtes, des traités, des accords et des acquisitions.

Souvenons-nous que, nous aussi, nous sommes des réfugiés depuis des temps immémoriaux, que, dans un grand nombre de nos pays, notre propre destin de migrants et de réfugiés n'a pas été oublié.

Et mesurons la profondeur de notre foi chrétienne à la manière dont nous nous souvenons, commémorons et agissons.

Il ne s'agit pas de lancer une initiative ni une campagne.

Il s'agit de marquer un temps de réflexion.

C'est là que réside le pouvoir.

C'est un temps de prière que nous consacrons à une écoute attentive de la Parole de Dieu.

Si nous nous investissons dans cette tâche, nos paroles auront un véritable impact sur la vie des gens.

La seule indication permettant de savoir qu'il s'agit d'un cimetière est le panneau criblé de balles : "Cimetière pour immigrants clandestins"

Prière d'intercession et paroles de soutien pour ceux et celles qui sont morts aux portes de l'Europe

Célébrant: Jésus lui dit : « Je suis la résurrection et la vie : celui qui croit en moi, même s'il meurt, vivra ; et quiconque vit et croit en moi ne mourra jamais. Crois-tu cela ? Je suis l'Alpha et l'Oméga, le Premier et le Dernier, commencement et la fin. Je fus mort, et voici, je suis vivant pour les siècles des siècles, et je tiens les clefs de la mort et de l'Hadès. died, and behold I am alive for evermore, and I hold the keys of hell and death. Vous me verez vivant et vous vivrez vous aussi (John: 11:25-26).

Tous : Dieu éternel, père de notre Seigneur et sauveur, qui nous a ordonné de nous aimer et de prier les uns pour les autres ; dans ta miséricorde, aie pitié des âmes de nos chers frères et sœurs qui ont quitté ce monde et pardonne-leur leurs offenses ; nous te prions de faire en sorte qu'ils se retrouvent, ainsi que leurs familles, dans la joie de la clarté éternelle au jour de la résurrection. Amen

Source : http://connectusfund.org/15-best-prayers-for-deceased-mothers

Célébrant : Seigneur, nous présentons devant toi les pleurs et les lamentations des mères de ce monde, qui attendent leurs enfants disparus dans la mer, dans le désert, dans l'incertitude**.**

Tous : Les réfugiés, hommes, femmes et enfants, des zones de guerre de ce monde, qui fuient la faim et la pauvreté, dans l'espoir d'une vie meilleure et plus sûre**.**

Célébrant : Nous déposons devant toi nos lamentations pour ceux qui sont morts bloqués à nos frontières, ceux qui sont morts en fuyant à travers les déserts, les montagnes et les mers.

Nous t'invoquons et nous nous joignons à la clameur de ceux qui ont péri en recherchant la justice et un monde meilleur.

Tous : Seigneur, nous déposons devant toi notre honte lorsque nous détournons le regard et gardons le silence.

Nous avons assez à manger en Europe - et nous ne voyons pas que nous sommes à l'origine des problèmes de la faim dans le monde. Nous sommes insatiables - et ne voyons pas que c'est là l'origine de tant de guerres.

Nous gardons le silence là où nous devrions agir.

Célébrant : Seigneur, nous présentons devant toi les dirigeants politiques, qui ne doivent pas seulement statuer sur des chiffres, mais sur le sort d'un grand nombre d'individus. Rends-les attentifs à l'interdépendance des situations. Garde leur conscience en éveil. Permets-leur d'élaborer des règles qui soient guidées par l'humanité et une certaine vision du monde.

Tous : Seigneur, donne-nous la force de témoigner de la souffrance de tes enfants en fuite, sur le chemin de l'exil, à nos frontières, dans les camps de réfugiés et parmi nous, en détention, dans l'attente d'une expulsions, vivant dans la peur du danger, dans le deuil de ceux qui ont péri.

Aide-nous, Seigneur. Amen

Autre proposition d'intercession concernant les périples entrepris par les migrants et les réfugiés

Seigneur, tu étais autrefois un réfugié, comme le petit enfant de la crèche qui a dû fuir en Égypte. Nous prions pour tous ceux qui fuient la persécution, l'adversité et le désespoir. Seigneur, tu as conduit ton peuple dans le désert pendant quarante ans. Nous prions pour tous ceux qui ont été abandonnés au milieu du désert et qui disparaissent dans le no man's land entre les frontières.
Seigneur, tu as appelé nos pères et nos mères à chercher un nouveau départ dans une nouvelle terre promise. Nous prions pour tous ceux qui ont le courage de chercher un nouveau départ dans une nouvelle terre où ils espèrent s'assurer un avenir. Seigneur, tu règnes sur les flots déchaînés de la mer, tu les apaises quand ils se lèvent. Nous te prions pour tous ceux qui dérivent impuissants sur les mers et périssent noyés dans les vagues.

Violences à l'égard des réfugiés

En 2016, dans toute l'Allemagne, il y a eu plus de 3 500 attaques contre des réfugiés et des logements pour réfugiés. Selon les chiffres fournis par le gouvernement allemand, 560 personnes ont été blessées dans ces attaques; et parmi elles, 43 enfants. En 2015 et 2016, un millier d'infractions pénales ont été signalées chaque année, dans lesquelles des logements de réfugiés étaient visés. Ce chiffre a été multiplié par cinq par rapport à 2014.

Seigneur, tu as divisé la mer pour laisser passer ton peuple

et tu as rendu les eaux aussi solides qu'un mur.

Nous prions pour tous ceux

pour qui la mer est un mur

parce que nous ne les laissons pas passer.

Seigneur,
Tu nous as enjoints de considérer les réfugiés comme notre prochain.

Nous prions pour nous tous,

Pour que nous assumions nos responsabilités à leur égard.

Prière à l'occasion d'une commémoration
Dieu saint, ton amour est plus fort que la mort, et ton pouvoir de donner la vie est infini.
Nous confions à ton amour éternel tous ceux qui ont disparu dans la mer Méditerranée,
alors que nous déplorons la poursuite de la violence et de la guerre. Réconforte et soutiens tous ceux qui sont endeuillés. Guéris les corps, les âmes et les esprit qui ont été meurtris. Instaure la justice, la liberté et la dignité pour tous les peuples et mets fin aux guerres sur toute la terre afin que tous puissent connaître la paix que tu as promise par le Christ, la résurrection et la vie. Amen
Par David Gambrell
Adopted from (http://presbyterian.typepad.com/peacemaking/2011/05/prayers-for-memorial-day.html)

Autre suggestion de Prière pour une journée de commémoration

Dans le sanctuaire tranquille de notre cœur,

que chacun de nous nomme et invoque Celui dont le pouvoir sur nous est grand et doux, ferme et indulgent, saint et guérisseur...

Toi qui nous as créés, qui nous soutiens,

qui nous appelle à vivre en paix, entends notre prière en ce jour.

Entends notre prière pour tous ceux qui nous ont quittés, dont le cœur et les espoirs sont connus de toi seul ...

Entends notre prière pour ceux qui font passer le bien-être des autres avant le leur.

et donne-nous d'avoir un cœur aussi généreux que le leur ...

Entends notre prière pour ceux qui ont perdu la vie dans la mer Méditerranée,

et admets leur courage de rechercher la paix.

Aide-nous à façonner et à créer un monde où nous déposerons les armes de guerre et transformerons nos épées en socs de charrue

pour une moisson de justice et de paix dans le monde.

Réconforte ceux qui pleurent la perte de leurs proches et fais que ton cheminement de guérison soit source d'espérance dans nos cœurs.

Entends notre prière en ce jour et, dans ta miséricorde, réponds-nous au nom de notre Seigneur. Amen.

Source: http://www.southpreschurch.org/southminster-this-week/a-prayer-for-memorial-day

Suggestion concernant une prière d'intercession pour les personnes qui viennent en aide aux migrants

Seigneur, nous sommes témoins d'une terrible injustice et aucune aide n'est en vue. Nous, qui sommes là pour aider, nous sentons souvent impuissants et ne savons pas ce qu'il convient de faire, étant donné ce qu'il nous faut affronter jour après jour. Certains d'entre nous ont grandi dans des environnements protégés.

Jamais nous n'avons été confrontés à autant de détresse ni de souffrance et cela nous fait peur. Aucun concept, aucune solution, aucun projet politique dans notre pays, en Europe.

Rien qui puisse nous convaincre que les souffrances vont cesser.

Un vide immense, alors que tant de personnes sont mortes. Honte et beaux sermons.

Le manque d'imagination semble être là pour durer. Nous nous épuisons au travail et nous avons peur.

Beaucoup détournent le regard, ne sont pas prêts à se laisser émouvoir par ce qui les entoure.

Il n'y a presque rien dans les médias - et ce qu'on y trouve sert à alimenter de nouvelles peurs.

Aide-nous à rester ouverts, à nous laisser émouvoir et à rester fermes.

Car nous sommes les témoins de ce qui se passe.

Nous sommes témoins des injustices subies par les personnes qui nous racontent leur histoire.

Seigneur, soutiens-nous et aide-nous à assumer notre rôle dans la société.

Aide-nous à offrir une aide et un refuge aux personnes qui fuient.

Aide-nous et aide-les à vivre avec leurs histoires et à rester proches d'elles.

Seigneur, sois à nos côtés.

Prière pour les personnes qui viennent en aide aux migrants (Ps 46)

Célébrant: Dieu est à jamais notre refuge et notre force, un soutien toujours présent au milieu des difficultés et en temps de crise.

Tous : Le Seigneur, le Tout-Puissant est avec nous; nous avons pour citadelle le Dieu de Jacob.

Célébrant: Aussi nous ne craignons rien quand nous continuons à travailler et à nous élever contre les injustices, Dieu nous aidera à faire du lobbying et à défendre des " passages sécurisés" vers et à travers l'Europe pour tous ceux qui recherchent une protection internationale

Tous : Le Dieu Tout-Puissant est avec nous.

Célébrant: Lorsque justice sera faite pour les migrants et les réfugiés, nous nous écrierons : venez voir ce qu'a fait le Seigneur; Il a renversé les murs invisibles entourant les frontières de l'UE. Il met fin aux guerres jusqu'aux confins de la terre.

Tous : Dieu est pour nous un refuge et un fort

Célébrant: Il a dit : "Lâchez les armes ! reconnaissez que je suis Dieu ! Je triomphe des nations et des nationalités, je triomphe de la terre." Malgré notre travail dans ce monde divisé, marqué par la violence, l'incertitude, la faim, la pauvreté, la persécution, qui sont quelques-unes des principales raisons des tragédies des migrants et des réfugiés.

Tous : Le Seigneur, le Tout-Puissant, est avec nous; nous avons pour citadelle le Dieu de Jacob.

Tous: Amen

(D'après le psaume 46)

Photo: Paul Jeffrey, Serbie 2015

“L'Église prend la défense des membres les plus faibles de la société et soutient la dignité humaine : chaque personne est faite à l'image de Dieu et la vie est toujours précieuse et digne d'être défendue." Jésus a enseigné : "**Faites pour les autres tout ce que vous voudriez qu’ils fassent pour vous**" Aider spirituellement et matériellement son prochain représente une grande partie du travail des paroisses et l'Église apporte au dialogue social et aux prises de décision les valeurs et les perspectives chrétiennes. En tant qu'organisation, l'Église s’inscrit dans une dynamique de coopération avec les personnes qui sont dans le besoin**”**.

Par l’Eglise évangélique luthérienne de Finlande:
https://evl.fi/tietoa-kirkosta/kirkko-ja-yhteiskunta/kirkko-vaikuttajana

Suggested song from The United Methodist hymnal # 140

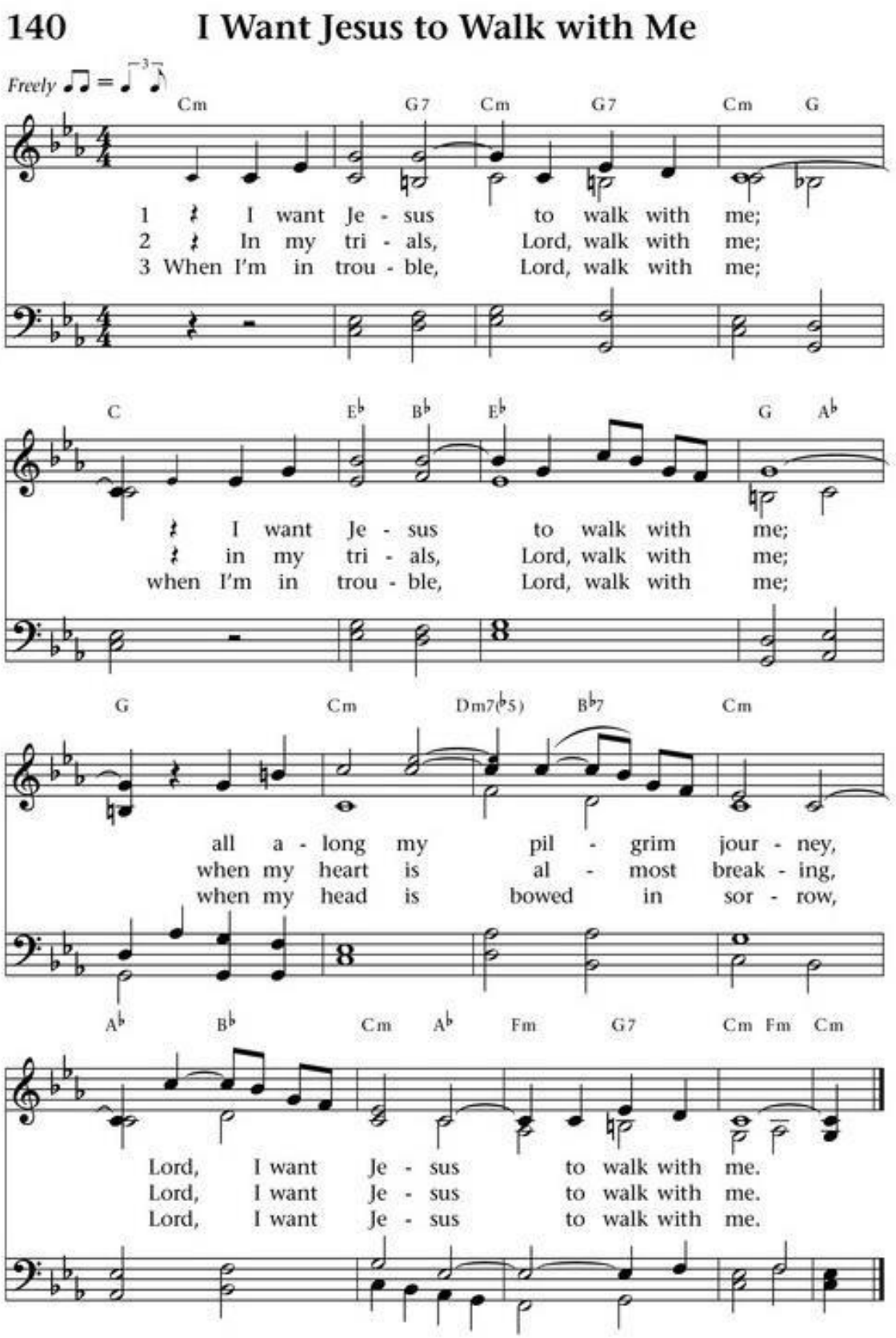

Cantique tiré d'un recueil de l'Eglise méthodiste unie #117

O God, Our Help in Ages Past

United Methodist Hymnal, No. 117

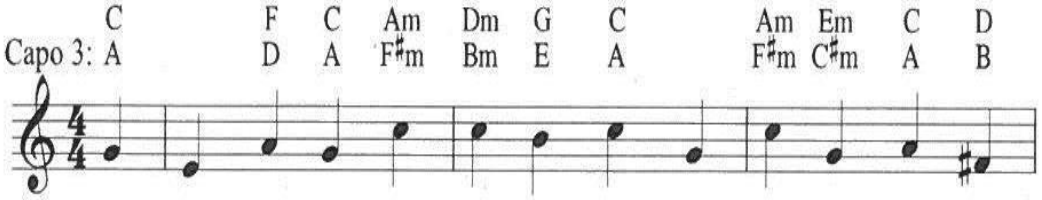

1.O God, our help in a - ges past, our hope for years to
2.Un - der the shad - ow of thy throne, still may we dwell se -
3.Be - fore the hills in or - der stood, or earth re - ceived her
4.A thou - sand a - ges, in thy sight, are like an eve - ning
5.Time, like an ev - er roll - ing stream, bears all who breathe a -
6.O God, our help in a - ges past, our hope for years to

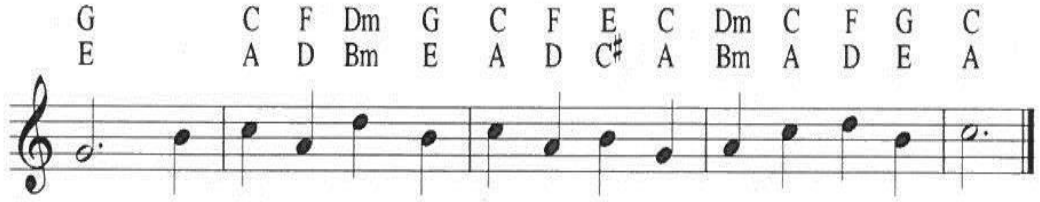

come, our shel - ter from the storm - y blast, and our e - ter - nal home!
cure; suf - fi - cient is thine arm a - lone, and our de - fense is sure.
frame, from ev - er - last - ing, thou art God, to end - less years the same.
gone; short as the watch that ends the night, be - fore the ris - ing sun.
way; they fly for - got - ten, as a dream dies at the open-ing day.
come; be thou our guide while life shall last, and our e - ter - nal home.

WORDS: Isaac Watts, 1719 (Psalm 90) ST. ANNE
MUSIC: Attr. to William Croft, 1708; harm. by W. H. Monk, 1861 CM

The United Methodist General Board of Discipleship, Center for Worship Resourcing, PO Box 340003, Nashville, Tennessee 37203-0003. Telephone (615) 340-7070; Website http://www.umcworship.org; Email Address: WorshipCenter@gbod.org. This item is in the public domain.

An other ~~Song~~

God of day and God of darkness,
now we stand before the night.
As the shadows stretch and deepen,
come and make our darkness bright.
All creation still is groaning
for the dawning of your might.
When the Sun of peace and justice
fills the earth with radiant light.

Still the nations curse the darkness,
still the rich oppress the poor.
Still the earth is bruised and broken
by the ones who still want more.
Come and wake us from our sleeping,
so our hearts cannot ignore
all your people lost and broken,
all your children at our door.

Show us Christ in one another.
Make us servants strong and true.
Give us all your love of justice,
so we do what you would do.
Let us call all people holy.
Let us pledge our lives anew.
Make us one with all the lowly.
Let us all be one in you.

You shall be the path that guides us;
you the light that in us burns.
Shining deep within all people,
yours the love that we must learn.
For our hearts shall wander restless
'til they safe to you return.
Finding you in one another,
we shall all your face discern.

Text: By Marty Haugen (1985)

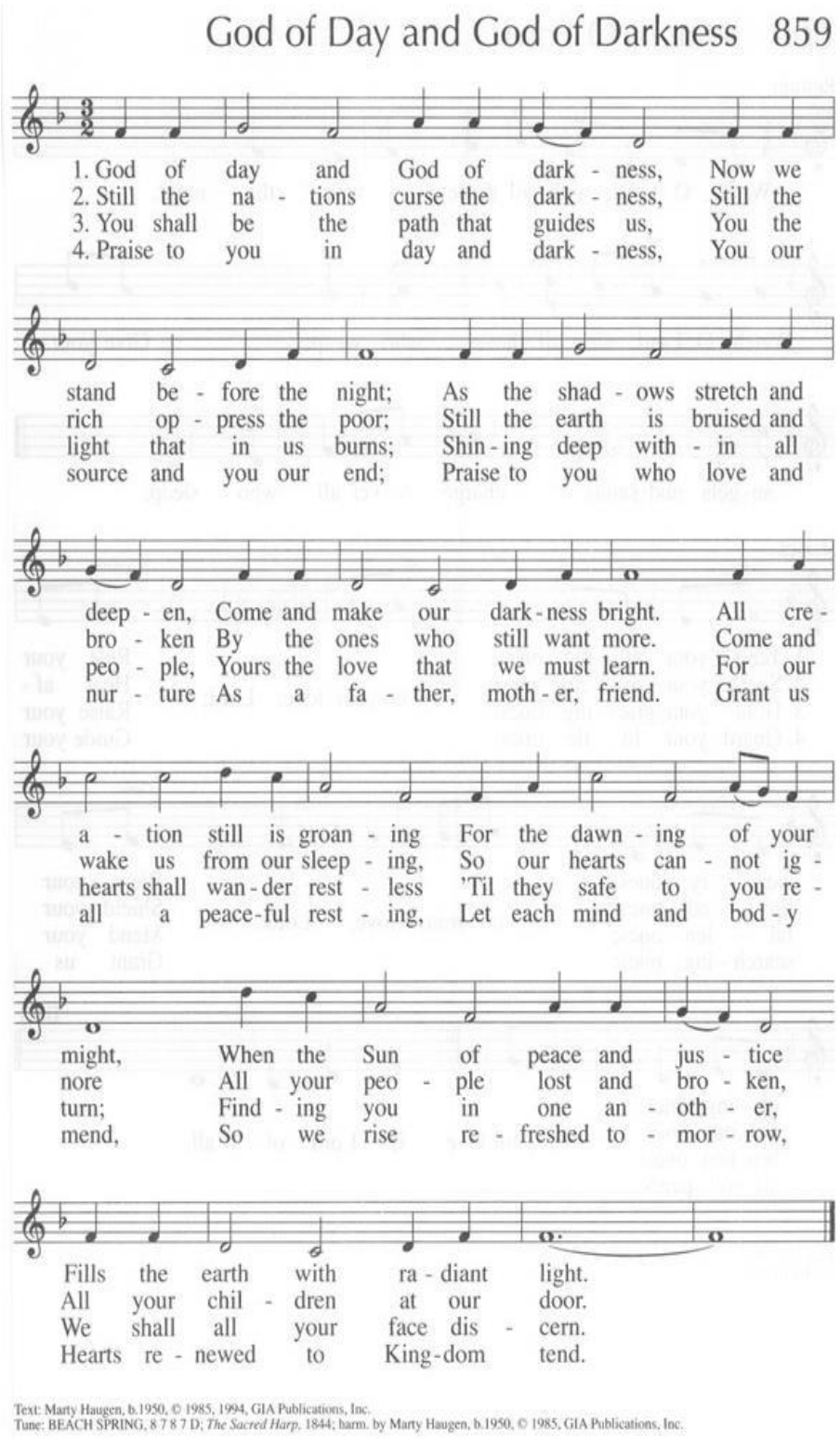

Au lieu d'un sermon: une méditation sur un psaume (Ps. 69)

Assemblée : Dieu, sauve-moi, l'eau m'arrive à la gorge.

Nous nous souvenons aujourd'hui avec respect des personnes courageuses qui ont dû quitter leur pays parce qu'elles ne pouvaient plus y mener une vie décente. Beaucoup d'entre elles espéraient trouver un refuge et un nouveau foyer en Europe. Elles ont dépensé tout ce qu'elles avaient et risqué leur santé et leur vie. Un trop grand nombre d'entre elles sont décédées. Cette tragédie et ce scandale comportent de nombreux aspects. Il y a les destins des victimes et de leurs familles. Il ne s'agit pas seulement de quelques individus, mais d'un nombre inimaginable de personnes. Leur mort n'était pas inévitable, mais dans de nombreux cas, elle était le résultat d'une action délibérée ou du manque d'aide. Enfin, il s'agit de savoir ce que ces décès signifient pour nous et comment éviter de devenir de simples spectateurs.

Assemblée : Je m'enlise dans un bourbier sans fond, et rien pour me retenir. Je coule dans l'eau profonde, et le courant m'emporte.

Plus de 33 305 personnes sont mortes aux frontières de l'Europe depuis 1993. Ces décès ont été documentés dans des articles de presse et dans des rapports d'organismes gouvernementaux et non gouvernementaux. Ce que l'on ignore, c'est le nombre de décès qui n'ont pas été enregistrés ou comptés, le nombre de personnes qui ont disparu sans que l'on sache leur nom. Ils ont tous cherché à mener une existence dans la sécurité et la dignité, une vie sans peur et sans faim. Les portes de l'Europe leur restent fermées à jamais.

Assemblée: Je m'épuise à crier, j'ai le gosier en feu.

La plupart des victimes ont péri en mer ou dans les rivières qui marquent les frontières. D'autres ont suffoqué dans des conteneurs, sont mortes de soif dans les déserts et dans les montagnes, ont été déchiquetées par les mines à la frontière entre la Grèce et la Turquie, ont péri dans les trains, les avions ou les camions, ou ont été abattues par les gardes-frontières. Au cours du premier semestre 2018, plus de 792 personnes sont mortes en tentant de rejoindre l'Europe depuis l'Afrique du Nord et le Moyen-Orient.

600 enfants sont morts au cours de l'année 2016 alors qu'ils tentaient de traverser la Méditerranée avec leur famille, dans le but d'échapper à la guerre et à la violence. Ces enfants pourraient être les générations futures, ils seraient en première ligne pour combattre la violence dans le monde puisqu'ils en ont fait l'expérience, ils méritaient et avaient le droit de vivre, mais aujourd'hui, ils sont introuvables, la mer les a engloutis vivants[7].

Assemblée: Mes yeux se sont usés à force d'attendre mon Dieu.

En août 2009, un bateau qui avait perdu de sa puissance avec 82 hommes, femmes et enfants à bord était à la dérive sur les mers entre la côte africaine et la Sicile. Les personnes à bord étaient originaires d'Érythrée, d'Éthiopie et du Nigéria. Pendant 23 jours, les réfugiés n'ont pu que regarder passer les navires. Aucun d'entre eux ne s'est arrêté. Aucun d'entre eux n'a proposé son aide. Aucun n'a informé les secouristes. L'une après l'autre, les personnes à bord sont mortes de soif et de faim. Certains se sont jetés à l'eau. Quand enfin un navire est venu les secourir, 77 étaient morts. Seuls cinq d'entre eux ont survécu à la tragédie.

Assemblée: Seigneur, voici ma prière : c'est le moment d'être favorable ; Dieu dont la fidélité est grande, réponds-moi, car tu es le vrai salut.

Ecoutons la voix d'un grand-père érythréen, qui a perdu sa petite-fille de 22 ans dans cette tragédie: *Le sens de l'existence humaine s'achève là où commencent les frontières extérieures de l'Europe et la politique des portes fermées de l'Union européenne. La mort de nos enfants est semblable à une exécution due aux politiques de fermeture de l'Europe. Ma petite-fille a connu une mort affreuse, alors qu'elle aurait pu être sauvée. À peine âgée de 22 ans, sa vie lui a été enlevée. Ce n'est pas seulement la mort horrible de ma petite-fille qui me touche et me blesse. Je pleure pour chaque victime qui a subi une mort aussi douloureuse. Chaque matin, midi et soir, je me souviens des victimes et je leur dis adieu. Et je rêve encore que les jeunes reviennent un jour à la maison. Pour notre famille, cela signifie que nous nous accrochons à l'espoir. C'est ce qui fait le plus mal. Ces tragédies sont liées à la peur et aux doutes ressentis par de nombreux Européens à l'égard de gens qui semblent différents.*

---

[7] *Source : http://www.independent.co.uk/news/world/europe/refugee-crisis-600-children-dead-mediterranean- 2016*-save-the-children-un-a7342131.html

Assemblée: Arrache-moi à la boue.

Le grand-père continue *: Comment se peut-il que pendant 23 jours, nos enfants aient pu être vus de plusieurs navires et qu'ils n'aient tpas été sauvés ? Ces gens sont sans cœur. Je ne pense pas que beaucoup de gens en Europe de nos jours sont capables de faire preuve de courage civique, d'honneur ou de moralité. Mais quand je pense aux pêcheurs et aux marins qui ont navigué devant les gens qui criaient au secours et qui n'ont pourtant rien fait,.parce qu'ils craignaient pour leurs propres moyens de subsistance, je n'ai absolument aucune sympathie ... Cette nouvelle dimension de l'indifférence envers les gens est plus dangereuse que la haine. Si vous détestez quelqu'un, vous reconnaissez au moins qu'il existe, qu'il est une épine dans votre pied. Si vous êtes complètement indifférent à quelqu'un, alors vous ne reconnaissez même pas son existence. C'est dangereux, et cela vaut pour tous les continents du monde.*

Assemblée: Que je sois arraché à ceux qui me détestent et aux eaux profondes.

Le grand-père érythréen nous donne quelques conseils : *C'est pourquoi nous devons être clairs, nous qui croyons aux droits de l'homme et à l'humanité, que nous soyons Africains, Américains, Asiatiques, Australiens ou Européens : chacun d'entre nous a l'obligation de faire connaître au monde toute l'étendue des tragédies en Méditerranée. Ceux qui ne condamnent pas ces actes aujourd'hui ne pourront pas se réjouir demain d'avoir construit une Europe qui respecte les êtres humains. Ceux qui, au nom de l'Europe, sont prêts à accepter la mort de tant de personnes, sont ceux qui trahissent l'Europe.*

Assemblée: ***Que le courant des eaux ne m'emporte pas, que le goufre ne m'engloutisse pas, que le puits ne referme pas sa gueule sur moi.***

At the end, the man from Eritrea does not forget those who tried to help: *I cannot overlook the positive example of some Europeans, such as the Italian lawyer and his assistant, and the German organizations, such as borderline- europe, who have continually accompanied us through these hard and painful times.*

Assemblée: ***Réponds-moi, Seigneur, car ta fidélité est bonne; selon ta grande miséricorde, tourne-toi vers moi, et ne cache plus ta face à ton serviteur, Je suis dans la détresse, vite réponds-moi.***

Le fait que tant de navires soient passés à côté de ce bateau et d'autres bateaux de réfugiés n'est pas seulement dû à l'indifférence des équipages des navires. Certains sauveteurs ont été traduits en justice et menacés de sanctions parce qu'ils auraient illégalement ramené à terre des naufragés. Même l'Allemagne et d'autres pays de l'Union européenne refusent d'apporter leur aide. Ils ne sont pas prêts à accueillir les survivants. Ils agissent également en notre nom. En refusant de les secourir, nous sommes dans le même bateau qu'eux.

Assemblée: Viens près de moi, sois mon défenseur ; Seigneur, protège-moi.

Prions:

Ne cédons pas à la tentation de croire que nous n'obtiendrons rien par nos modestes efforts. Aide-nous à surmonter notre indifférence. Faisons ce que nous sommes capables de faire. Nous pouvons prier. Nous pouvons organiser des intercessions. Nous pouvons prendre la parole au nom de ceux qui sont réduits au silence. Nous pouvons faire en sorte que les morts ne soient pas oubliés. Nous pouvons soutenir ceux qui, sur place, tentent d'aider les réfugiés. Nous pouvons œuvrer pour que les réfugiés soient accueillis dans nos églises. Nous pouvons œuvrer pour que nos gouvernements mettent en place des programmes d'admission pour les réfugiés et prennent des mesures efficaces pour sauver les naufragés. Seigneur, protège-nous. Amen.

(Version légèrement révisée d'un psaume pour marquer la journée de prière et de commemoration de ceux qui sont morts aux frontiers de l'Europe le 26 novembre 2011, dans l'Eglise Evangélique de la Saint Croix à Berlin Kreuzberg. Le texte en italique des familles des victimes a été fourni par Pro Asyl.)

L'une des victimes qui a péri dans la rivière qui marque la frontière était l'épouse de M. K. C'est un test ADN qui, après une année d'espoirs et de craintes, a apporté la sombre certitude que Mme K n'avait pas survécu au voyage pour rejoindre son mari.

Song from The United Methodist hymnal # 303

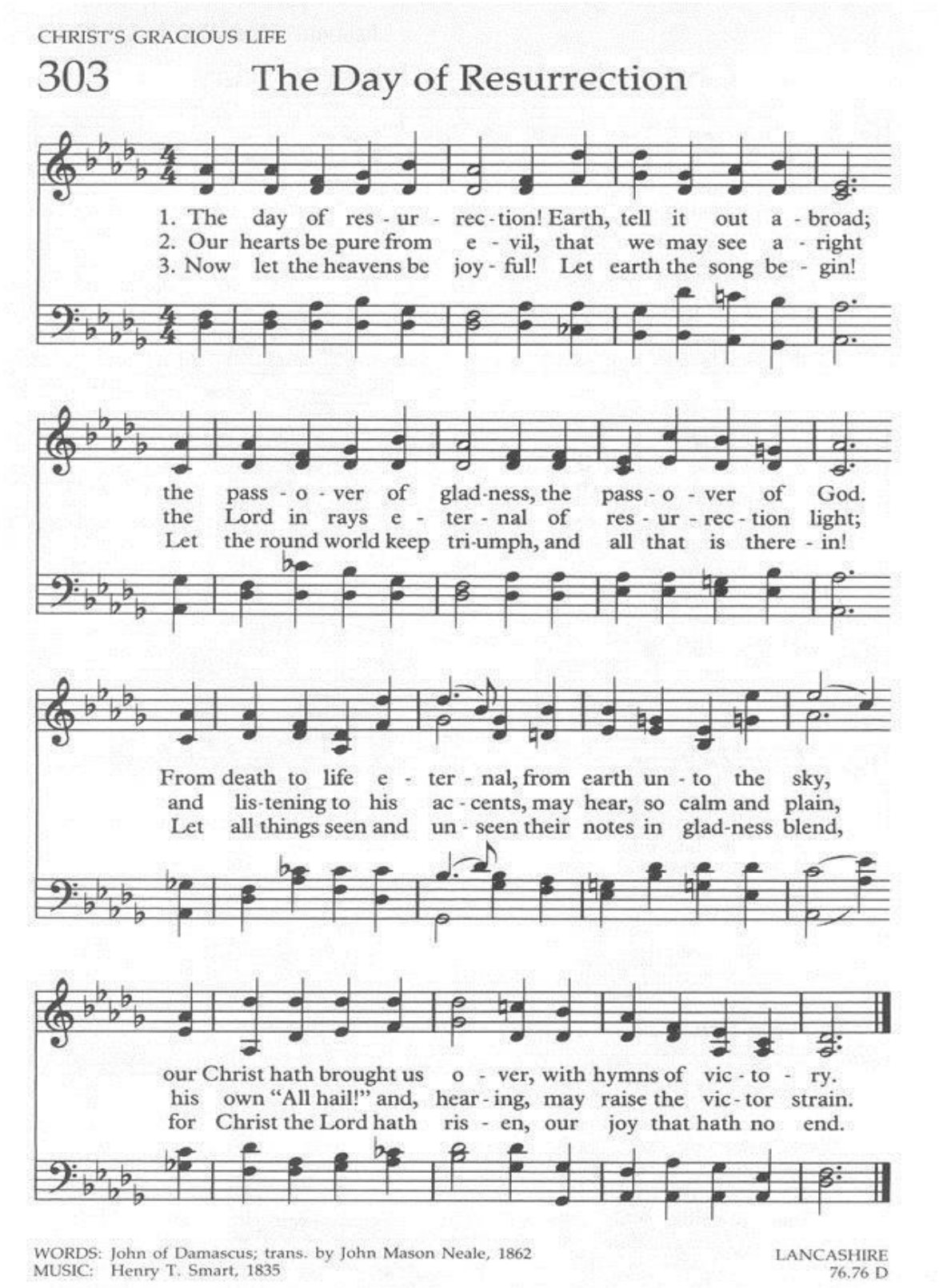

Ce que nous pouvons faire

La première étape consiste à toujours raconter ce qui se passe et à y réfléchir avec d'autres personnes. De petits groupes peuvent travailler ensemble pour collecter des informations et réfléchir à la manière d'être mieux informés de la situation.

Nous pouvons transformer nos communautés chrétiennes en porte-parole des migrants et des réfugiés, ce qui permettra de raconter leur histoire et de redonner de l'espoir à ceux qui ont le cœur brisé.

Lire la Bible aide ! Elle contient de nombreux récits en lien avec la migration; il est bon de savoir que le mouvement des personnes a toujours existé. Dieu est un Dieu qui se déplace et que nous pouvons le rencontrer à travers un étranger.

Les groupes impliqués dans le travail d'"Un seul monde" ainsi que les groupes partenaires qui soutiennent des projets peuvent échanger leurs expériences avec ceux qui s'occupent activement des questions de migration et de réfugiés**.**

Nous pouvons soutenir les organisations caritatives et les ONG qui œuvrent pour la paix et la réconciliation dans des pays en ruines, victimes des guerres et de la persécution des minorités ethniques et religieuses**.**

Nous pouvons écrire aux membres du Parlement européen et les inviter à une discussion.

La situation en Afrique du Nord et les conséquences de l'externalisation des frontières de l'UE nous touchent tous très directement. Par conséquent, nous pouvons agir de multiples façons sur un plan pratique et aider les gens à réaliser leurs objectifs, en apprenant de leur expérience et en les aidant à exploiter leurs ressources, leurs talents et leurs capacités.

Il existe de nombreuses déclarations et prises de position de la part des Églises. Il serait utile de se les procurer et d'avoir des échanges de vues à leur sujet.

Si vous ne connaissez pas la situation des réfugiés dans votre Eglise ou dans votre circonscription ecclésiastique, mettez-vous à plusieurs pour faire des recherches. Les journées portes ouvertes et les invitations mutuelles permettent de jeter des ponts. Inviter des réfugiés et leur donner l'occasion de s'exprimer aide à apaiser les maux de notre société.

Que pouvons-nous faire ? Suggestion

Prolonger nos activités missionnaires si possible en dehors de l'Europe, dans les pays d'origine et de transit des migrants et des réfugiés, en collaboration avec les Eglises ou les organisations confessionnelles dont ils sont issus, en les sensibilisant aux tragédies qui se sont produites et en les invitant à se joindre à notre cérémonie d'intercession.

En 2011, plus de 55 000 personnes ont été détenues dans la région frontalière gréco-turque,

après avoir traversé la rivière frontalière Evros.

Du côté grec, entre 80 et 90cadavres sont retrouvés chaque année.

Autres informations et ressources

- Amnesty International: www.amnesty.org
- Borderline Europe: http://www.borderline-europe.de
- Asyl in der Kirche: www.kirchenasyl.de
- Evangelical Church in Germany (EKD), experiences at the external border of the EU: http://www.ekd.de/bevollmaechtigter/newsletter/63227.html
- Missing Migrants, International Organisation for Migration, http://missingmigrants.iom.int/mediterranean
- See introductions to the Bible and Refugees by Paula Gooder of the Bible Society in Englandhttps://www.biblesociety.org.uk/explore-the-bible/articles-about-the-bible/what-does-the-bible-say-about-refugees/
- United Against Racism: http://www.unitedagainstracism.org/campaigns/the-fatal-realities-of-fortress-europe/#_9
- BBC : *http://www.bbc.com/news/world-europe-43167699*
- Consequences of sealing of the external borders of EU: https://www.proasyl.de/thema/eu-asylpolitik/
- Migrants deaths: http://fortresseurope.blogspot.be/
- UNHCR concern about migrants: http://www.unhcr.org/news/press/2017/8/599ec5024/europe-refugee-migrant-arrivals-fall-reports-abuses-deaths-persist.html
- A Slavery Video published by CNN in Libya: http://edition.cnn.com/2017/11/14/africa/libya-migrant-auctions/index.html
- Church Office of the Evangelical Church of Germany (EKD) - Kein Raum in der Herberge Europa? Zur Menschenrechtslage an den Außengrenzen der Europäischen Union, Materialheft für einen Gottesdienst zum Tag der Menschenrechte am 10. Dezember 2010, Hannover 2010 [No room at the European inn? The human rights situation at the external borders of the European Union. (in German): http://www.ekd.de/download/tag_menschenrechte_2010.pdf
- The Finnish Evangelical Lutheran Church supporting the Humanitarian visa in response to the refugees crisis in Europe: https://www.kotimaa24.fi/artikkeli/arkkipiispa-huolissaan-kovenevasta-pakolaispolitiikasta-se-mita-on-hiljaisesti-tapahtumassa-pel/?katselukoodi=d6304b9d7536069abb578d1eaf9a0cf7f5e9e9b2584e406429a6fdd80f95f0cc#.V-E8BE_MlBU.facebook
- https://evl.fi/uutishuone/artikkelit/-/a/22407026/Piispat+Kalliala+ja+Vikstr%c3%b6m+kehottavat+harkitsemaan+v%c3%a4liaikaisten+oleskelulupien+k%c3%a4ytt%c3%b6%c3%b6nottoa
- UNHCR United Nations High Commissioner for Refugees: http://www.unhcr.org/pages/4a02d9346.html
- https://www.quora.com/How-is-a-countrys-border-determined-How-is-the-border-made- official-and-accepted-globally

Ce guide a été conçu par

- The commissioner for migration and integration of the Evangelical Church in Berlin-Brandenburg-Silesian Oberlausitz, http://www.migration.ekbo.de, h.thomae@ekbo.de
- German Ecumenical Committee on Church Asylum, http://www.kirchenasyl.de, info@kirchenasyl.de
- EKD Church Office, http://www.ekd.de/menschenrechte, menschenrechte@ekd.de
- Updated by CCME secretariat

Publié par:

- CCME - Churches' Commission for Migrants in Europe, http://www.ccme.be, info@ccme.be Rue Joseph II 174, BE-1000 Brussels

Photos: Pro Asyl , Paul Jeffrey and CCME

En souvenir de ceux qui sont morts à la frontière, leurs proches et leurs sympathisants ont inauguré cette petite fontaine dans le village de Provatonas situé dans la région d'Evros en Grèce, en août 2011.

Les ténèbres ne peuvent pas chasser les ténèbres ; seule la lumière le peut. La haine ne peut pas chasser la haine ; seul l'amour le peut. <<Martin Luther King, Jr>>.
Quand la peur frappe à la porte, laissez la foi lui répondre. <<*Robin Roberts*>>